Fel de Fel

SPORT ŞI RELIGIOZITATE

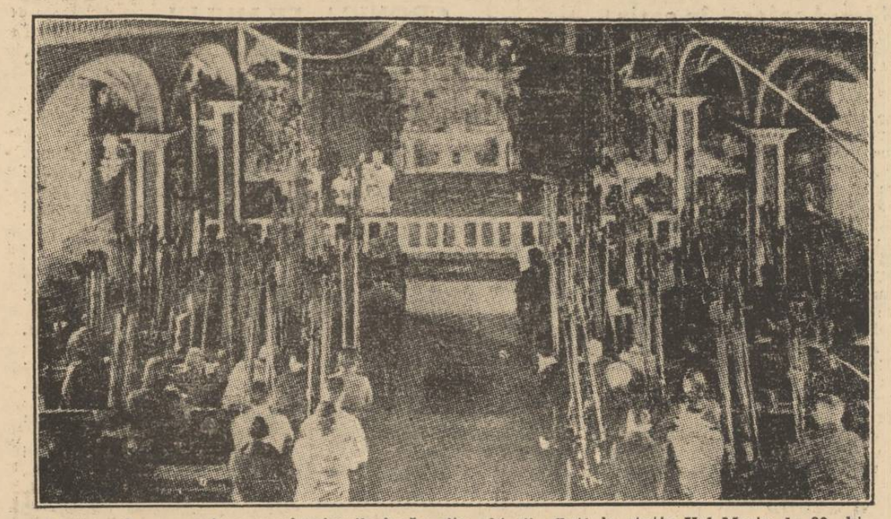

Inainte de a porni pe povârnişurile înzăpezite, skiorii aflaţi la staţia Val Morin, la 80 kilometri spre nord-vest de Montréal îşi duc skiurile la biserică spre a fi binecuvântate de preotul catolic.

oxo

CONSILIERI MATRIMONIALI

In Anglia s'a început o ingenioasă ofensivă împotriva divorţului. De acum înainte nişte „consilieri matrimoniali" vor avea delicata misiune de a supraveghia căsniciile în care nu mai domneşte armonia. Aceşti sfătuitori, cărora li se cere în primul rând multă înţelepciune şi răbdare vor trebui să posede şi oarecare cunoştinţe juridice spre a putea informa părţile interesate asupra răspunderilor lor. Ei vor trebui apoi să fie adevăraţi experţi în „ştiinţă casnică", căci, — după câte se spune, — cincizeci la sută din divorţurile pronunţate în Anglia se datorează mediocrităţii cunoştinţelor culinare ale soţiilor.

Nu ştim însă ce autoritate anume va delega pe aceşti „Consilieri tehnici" şi ce indemnizaţie li se va da în cazuri, foarte probabile, când vor avea de suferit consecinţele unui amestec „unde nu le fierbe oala", cum le vor spune desigur soţiile, săcâite de prezenţa unui nepoftit în menajul lor.

În fiecare zi

CÂNTECUL MUNTELUI

Privelişti zămislite în sute de mii de ani din flacări şi potopuri — au înălţat o ţară peste nori, cu poteci între ienuperi şi înepeni, cu colţi de piatră pustie printre care se mai furişează răsul cu blană pestriţă; cu pereţi de piscuri detunate, adăpostind cuiburi de pajure. In prăvălişuri între rădăcinile brazilor smulşi de furtună, îşi ascunde vizuine pustnicul mormăind sugându-şi labele până ce flinta lui Petrea Dascălul cu lumânărică în vârful ţevei legate cu sfoară, o să'i trimeată poştă de Sân-Martin.

Capra neagră mai cunoaşte drumul spre văgăuna unde îşi lăpta un pui de Voevood?

Se mai desluşeşte retezat înaltul unde fata de uriaş, după ce încercase zadarnic să dureze un Vavilon, a răsucit plugul măciucă, teşind locul.

In genuni beteala apelor cântă căderea veşnică.

Basmul trăieşte mai departe, lângă pădurarii tăietori, şi în adâncul băilor de aur şi marmură. Un pitic stârpit de băutura părinţilor schioapătă ca Barbă-cot. Strâmbă-lemne e flăcăul doborâtor de molifţi încoronaţi de cuiburi bătrâne.

Din schituri de lemn, schimnici sburliţi, desculţi, în şiac mai cafeniu de cât frunza moartă, şi de cât coama fiarelor, ciocănesc toaca în toate trunchiurile câte au trecut veacul.

Calul de munte cu glezne de căprior, calcă lespedea des biciuită de fulger şi încercată de dinamită.

Am trecut prin paragini din vremea păgânilor. In guri de piatră încep baierile ce târăsc până la împărăţiile de sticlă, din lacuri de lumină incremenită unde un rege şi-a învins înfrângerea bând moarte.

Din culme în culme poţi să zăreşti într'un rar ceas de seninătate, sclipire argintie: Marea Neagră!

Pe urmă neguri, jocul iclelor, pentru oştirile duhurilor câte gonind turmele vârcolacilor suie către steaua ciobanului.

Dar acum păstorii au lăsat singurătăţilor din slavă dorul.

Stânele au ajuns în adăpostul iernării, unde asini nu mai cumpănesc din urechi ciulite greutatea samarului, ci lângă fraţii lor fără cuvânt — plăvanii — aburesc cu răsufletul ca în cântecul colindului — încălzind o iesle săracă — când din stele de zăpadă, viscolul îşi durează palatele străvezii.

ADRIAN MANIU

Maxime şi cugetări

O fericire care a gustat din amarul geloziei, e ca un obraz frumos care a fost ciupit de vărsat: rămân semnele.

Paul Bourget

Apa doarme, iară neprietenul nu doarme.

D. Cantemir

Micile colaboratoare ale omului

„Cui pe cui se scoate", spune proverbul şi „o muscă mănâncă pe alta" adaogă agricultorii, din lumea întreagă, cari bazaţi pe acest fapt adesea constatat, înrolează adevărate armate de insecte servindu-se de ele spre a distruge pe cele dăunătoare.

Astfel la o staţiune experimentală din Cherhund (Anglia) au fost crescute milioane de viespi, care apoi au fost trimise în diferite ţări, unde vor fi întrebuinţate spre a distruge musca albă, cel mai mare flagel pentru cultivatorii de tomate.

In Canada se creşte apoi o musculiţă originară din Cehoslovacia, care e şi ea duşmanca cea mai de temut a unei specii de muşte care distruge pădurile.

Dar printre aceste micuţe vietăţi atât de folositoare omului, frumoasa cocinelă, cunoscută sub numele de boul lui Dumnzeu, e cea mai sârguitoare şi cea mai apreciată, căci ea distruge în special musca verde, o plagă a agricultorilor din toate ţările.

Hecatombă de pisici

Oraşul Missolonghi, pentru a doua oară în istoria lui, a fost nevoit să-şi sacrifice pisicile, omorîndu-le fără milă.

Acum o sută de ani cauza hecatombei a fost cruda necesitate în care s'au văzut puşi locuitorii de a se hrăni cu orice, fie chiar şi cu carne de pisică în timpul asediului oraşului de către armata turcă. De data asta, pricina e cu totul alta.

De câtva timp pisicile oraşului aveau o purtare foarte ciudată, care începuse să dea de gândit populaţiei. Zgomotul asurzitor ce-l făceau în timpul nopţii şi faptul că adesea se băteau între ele în mijlocul străzii şi atacau chiar şi pe trecători a decis autorităţile să le cerceteze mai de aproape şi s'a constatat astfel că bietele pisici erau atinse de turbare. Zece persoane fiind muşcate, panica nu întârzie să cuprindă toată populaţia şi autorităţile luară imediat hotărîrea să distrugă toate pisicile fără stăpân şi în general orice animal domestic, găsit vagabondând pe străzi.

Sfatul medicului

Boalele unghiilor

Dacă ochii sunt oglinda sufletului, se poate spune că într'o mică măsură şi unghiile sunt oglinda sănătăţii corpului. Unghiile roze arată un organism tânăr şi sănătos; unghiile palide trădează o anemie, o boală cronică; unghiile vinete arată o proastă circulaţie, o boală de inimă.

Şi forma unghiilor are o importanţă. Iată de pildă cum bolnavii de multă vreme, suferind de boale cronice şi nervoase, paralitici ţintuiţi, într'un fotoliu, au unghiile neregulate, cu linii în lungul lor, uneori groase, alteori sfărâmicioase. Aceasta dovedeşte că există o turburare endocrină gravă undeva în corp.

Astfel vedem unghii cu dungi în lungimea lor în boalele arterelor, în varice, în nevrite, în turburări nervoase de origină simpatică şi în lepră.

Uneori unghiile, în loc să fie perfect netede la matricea lor şi până la vârful liber, au un şanţ deacurmezişul mai întâi uşor adâncit, apoi mai pronunţat. Acest şanţ în unghie nu durează indefinit, ci odată cu creşterea unghiei se apropie de vârful liber şi dispare. Şanţul acesta transversal pe care îl găsim la o unghie sau la mai multe, dovedeşte că la un moment dat organismul s'a găsit sub o influenţă puternică, o lovitură nervoasă sau o boală grea.

El se datoreşte unei opriri temporare în funcţie a matricei care dă naştere unghiei. Iuţeala cu care se îndepărtează acest şanţ de matrice este de circa trei milimetri pe lună, ceeace ne dă putinţa de a aprecia cam la ce epocă în urmă s'a întâmplat criza nervoasă sau boala care a determinat apariţia şanţului. Nu este rar ca aceste cazuri de lovituri morale care determină turburările de formă ale unghiilor să se însoţească şi de căderea părului.

Petele albe care se găsesc pe unghii şi care în mod popular se numesc „noţie" par a fi pricinuite tot de o lipsă momentană de hrănirea unghiei. Aşa încât în loc să fie considerate drept semn de noroc, ele trebue să ne atragă atenţia asupra unor eventuale turburări ale sănătăţii noastre.

Unghiile pot suferi influenţa diferitelor boale. Sifilisul dă la heredo sifilitici crăpături şi înţepături ale unghiei.

Dar mai ales paraziţii criptogamici ca tricofitonul şi acorionul care dau tricofiţia şi favusul sunt origina deselor îmbolnăviri ale unghiilor copiilor infectaţi. In aceste cazuri unghiile sunt sfărâmicioase şi în răzătura lor se găsesc la microscop numeroşi paraziţi vegetali.

In fine, amintim că „îngrijirea unghiilor" când nu se face cu deosebită grije de curăţenie, este isvorul multor infecţiuni care duce, prin grele suferinţe, la căderea unghiilor.

Dr. N. VATAMANU

DE CRĂCIUN

Toate gările de pe principalele linii ferate engleze s'au împodobit frumos cu prilejul Crăciunului.

Djabourow

CALEA VICTORIEI 76

Prezintă MII DE GENŢI DIN CARE PUTEŢI ALEGE CADOUL ideal pentru DOAMNE

„REDEVENŢA"

Societatea „REDEVENŢA" a fost înfiinţată în anul 1918 de către un grup de financiari şi industriaşi români, cu scopul de a îmbrăţişa toate ramurile industriei şi comerţului de petrol. Activitatea desfăşurată de această întreprindere, s'a desvoltat pe toate tărâmurile şi progresele realizate de ea sunt în continuă creştere.

Dela sistematizarea valorificării drepturilor de redevenţă, care a fost iniţiată de societatea „REDEVENŢA" în România, ea a păşit la industrializarea petrolului brut şi la exploatarea de terenuri de petrol, având la activul ei şi importante lucrări de explorare. Societatea „REDEVENŢA" a acordat o deosebită atenţiune ramurei comerţului şi a reuşit ca să sporească din an în an cifra exportului, pătrunzând pe pieţele cele mai îndepărtate cu produsele petrolifere româneşti, sub marca originală.

In cursul anului 1937, activitatea societăţii „REDEVENŢA" pe tărâmul industrial s'a desvoltat mai mult decât în anii precedenţi. S'au continuat lucrările de exploatare ale perimetrului Mărgineni-Haimanale, delimitându-se — prin cele 4 sonde forate — extinderea zăcământului de ţiţei incolor, pe o suprafaţă de 350 ha.

Acest ţiţei incolor este caracterizat printr'un procent ridicat de benzine de cca. 80% şi este primul din acest gen descoperit în România.

Dată fiind cantitatea mare de gaze care însoţea ţiţeiul în timpul erupţiei, societatea „REDEVENŢA" — după o perioadă de exploatare experimentală — a stabilit normele celui mai raţional regim de exploatare normală, adoptând ultimele metode de lucru utilizate în America, cu scopul ca, pe de o parte să dea o utilizare cât mai complectă şi economică acestor gaze ,iar pe de altă parte să menţină echilibrul de zăcământ, spre a prelungi viaţa şantierului.

Noui progrese tehnice în industria română de petrol

In atingerea acestui scop, societatea „REDEVENŢA" a montat la Mărgineni una din cele mai complete şi moderne uzini pentru extragerea tuturor fracţiunilor lichefiabile din gazele umede. Uzina instalată lucrează pe principiul absorbţiei în ulei sub presiune şi separă pe de o parte produsul numit gazolină stabilizată, care serveşte ca excelent material de amestec pentru benzinele de aviaţie şi de automobil, iar pe de altă parte separă aşa zisele gaze lichefiabile — propan şi butan — cari

Fabrica de gazolină şi gaze lichide dela Mărgineni-Prahova a Societăţii „Redevenţa"

constituesc un combustibil ideal pentru scopuri industriale şi în special pentru uzul domestic. Această uzină are o capacitate de lucru de 15.000.000 m. c. pe lună, putând recupera până la 1.500.000 litrii de gaze lichide şi până la cca. 600 tone de gazolină stabilizată. Uzina este complect automatizată prin cele mai noi regulatoare de presiune şi temperatură.

Gazele uscate rămase după aceste operaţiuni nu sunt arse în aer, ci li s'a dat o întrebuinţare utilă. O parte din aceste gaze se întrebuinţează pentru gazliftarea (extracţia ţiţeiului cu ajutorul gazelor) sondelor din alte regiuni, iar restul gazelor uscate sunt recomprimate cu ajutorul unor compresoare puternice în însăşi stratul de ţiţei din regiunea Haimanale, de unde au provenit.

Este primul caz în România în care se poate constata că s'a făcut uz de metoda recomprimărei gazelor. Această operaţiune de început, are drept obiect mărirea duratei existenţei şantierului, respectiv creşterea cantităţii de ţiţei care poate fi extrasă din zăcământ.

Societatea „REDEVENŢA" mai are în exploatare sonde la Răsvad şi la Moreni, Ochiuri, Teiş, Piscuri, împreună cu afiliatele sale „Forajul" şi „Societatea Petroliferă Română". Producţia de ţiţei a societăţii „REDEVENŢA" derivând din exploatări proprii, participări, redevenţe, etc., se cifrează pentru anul 1937 la circa 100.000 tone.

In ramura rafinajului, societatea „REDEVENŢA" a completat şi perfectat instalaţiunile rafinăriei de la afiliata sa „Xenia", Ploeşti, şi a mărit parcul de rezervoare, liniile de garaj, etc. Capacitatea de lucru a acestei rafinării este de 250.000 tone şi a fabricat în cursul anului 1937, o cantitate de peste 200.000 tone derivate.

Cifra totală a vânzărilor în cursul anului 1937, se cifrează la cca. 500.000 tone.

Societatea „REDEVENŢA" are în programul său de a da o extensiune activităţii sale de până acum, adaptând-o progreselor tehnice, pentru a realiza cea mai bună şi mai raţională valorificare a produselor de petrol româneşti. 15

Nenorocirea de lângă Roman

Un maior grav rănit

Roman, 26 Decembrie

Vineri, 24 Decembrie, pe la ora 11 jum. ziua, d. maior Mitiţă Gheorghiade, din artilerie, s'a dus cu automobilul să inspecteze depozitul de la Trifeşti, la 5 km. spre sud de oraş, lângă şoseaua naţională Roman-Bacău şi lângă calea ferată.

Când a trecut rampa deschisă, automobilul a fost surprins şi lovit în plin de un tren de lucru ce manevra câteva vagoane cu pietriş în partea locului, cu viteză mică.

Vagonul din urma trenului a împins cam 20 m. automobilul, sfărâmându-l şi aruncându-l într'un şanţ adânc, unde s'a rostogolit de mai multe ori.

Şoseaua fiind frecventată, îndată s'a dat alarma, iar depozitul a comunicat telefonic comenduirii, cele întâmplate.

Primul a plecat la faţa locului d. căp. Cocăneanu, de la divizie, care a găsit în viaţă atât pe d. maior, cât şi pe şofeur, soldatul Aurel Nistor, însă în completă nesimţire. Imediat a cerut ajutoare de la Roman, de unde a venit ambulanţa şi automobile cu medici, transportând pe d. maior Gheorghiade la spitalul Precista-Mare, iar pe şofer la spitalul militar. Ambii sunt în stare foarte gravă. Au trupul plin de echimoze, cu totul contuzionat şi multe răni adânci la cap. Starea d-lui maior este mai îngrijorătoare, din pricina loviturilor primite în piept, de la volan.

UN MUSAFIR CARE TREBUE ÎNLĂTURAT

Panglica

Vă simţiţi rău, aveţi crampe la stomac, simţiţi o mişcare în abdomen, n'aveţi poftă de mâncare, sau sunteţi palid şi abătut. Acestea sunt semne că aveţi panglică.

PILULELE CU. O. VERTES

vă stau la dispoziţie. In urma unui tratament cu acest preparat, panglica este înlăturată impreună cu capul. După un scurt timp pilulele Cu. O. Vertes vă redau sănătatea.

Pentru obţinerea acestui medicament, adresaţi comenzile Dv. Farmaciei „LA VULTURUL ALB" Secţiunea 2, LUGOJ

O cutie 180 lei.

MINISTERUL APARARII NAŢIONALE
DIRECŢIA INTENDENŢEI
Ser. Echipamentului

PUBLICAŢIE

No. 28402 din 23 Dec. 1937

Se aduce la cunoştinţa generală că în ziua de 15 Ianuarie 1938, ora 10, Ministerul Apărării Naţionale, Direcţia Intendenţei, în camera de licitaţie, va ţine licitaţie publică pentru aprovizionarea de:

blanc natur,
aţă de in în 6 fire,
ceară de albine,
clei de tâmplărie,
catarame de alamă,
nituri de aramă cu şaibă,
butoni de alamă cu şaibă.

Licitaţia va fi ţinută conform art. 88—110 din L. C. P. art 31—53 din Regulamentul O. C. L. şi normele generale pentru ţinerea licitaţiilor, publicate în Monitorul Oficial No. 127 din 1931.

Concurenţii vor prezenta la licitaţie oferte închise şi sigilate, întocmite conform modelului din caietul de sarcini, precum şi garanţia de 5% din valoarea furniturii oferite, în plic separat şi sigilat, numai în recipisele Casei de Depuneri şi Consemnaţiuni sau Administraţiei financiare.

Supra-ofertele şi ofertele condiţionate vor fi respinse conform prevederilor L. C. P.

Caietul de sarcini cu toate condiţiunile de detaliu se pot vedea în fiecare zi de lucru la M. A. N. Direcţia Intendenţei, Serv. Echipamentului, între orele 12—13. 9175

MINISTERUL APARARII NAŢIONALE
INSPECTORATUL GENERAL SANITAR

PUBLICAŢIE

No. 18163 — 23 Dec. 1937

Se aduce la cunoştinţă celor interesaţi, că se va ţine de Inspectoratul General Sanitar, licitaţii publice în conformitate cu art. 88—110 din L. C. P., Normele şi regulamentul O. C. L., precum urmează:

DIRECŢIA SANITARA

La 15 Ianuarie 1938, ora 9 dim., a doua licitaţie pentru aprovizionare cu tifon hydrofil.

La 27 Ianuarie 1938, ora 9 dim., pentru aprovizionarea cu: farfurii fier smălţuite, cuţite în baionetă, furculiţe, scuipători mari şi mici de fier smălţuite, pahare gradate, lighene smălţuite.

DIRECŢIA FARMACEUTICA

La 29 Ianuarie 1938, ora 9 dim., pentru aprovizionarea cu: pahare gradate, lanterne, bricege, ambalaje de tablă şi carton, găleţi de pânză, articole medicale, etc.

Separat de ofertă, se va depune garanţia provizorie de 5% din valoarea furniturei, în recipisa Casei de Depuneri.

Licitaţiile se vor ţine în camera de informaţii a M. Ap. N. din piaţa Valter Mărăcineanu. 9176

D. Winston Churchill va fi numit ministru al aviaţiei engleze

Londra, 26 (Rador). — „Sunday Referee" anunţă că d. Winston Churchill ar fi fost invitat de d. Neville Chamberlain, primul ministru, să participe la guvern cu începere dela 1 Ianuarie, în calitate de ministru al aviaţiei.

Ziarul crede a şti că d. Churchill a acceptat. In cercurile politice se afirmă că actualul ministru al aviaţiei, lordul Swinton, simţind nevoia de odihnă, a cerut primului ministru să-l desărcineze de funcţiile sale.

Se ştie că d. Churchill a mai fost ministru al aviaţiei între 1918 şi 1921.

oxo oxo

Barcă răsturnată pe râul Sava

— 8 MORŢI —

Belgrad, 26 (Telor). — *Noaptea trecută, 8 ţărani unguri din satul Broga în Slavonia au încercat să treacă cu o barcă râul Sava, pentru a ajunge în oraşelul Obrenatz din Serbia.*

Din cauza furtunii, barca s'a răsturnat. 7 ţărani s'au înecat imediat, al optulea a rămas agăţat cu paltonul său de craca unui copac, fără însă a avea posibilitatea de a se salva. El a fost internat în spitalul din Obrenatz, unde însă după două ore a murit.

xox xox

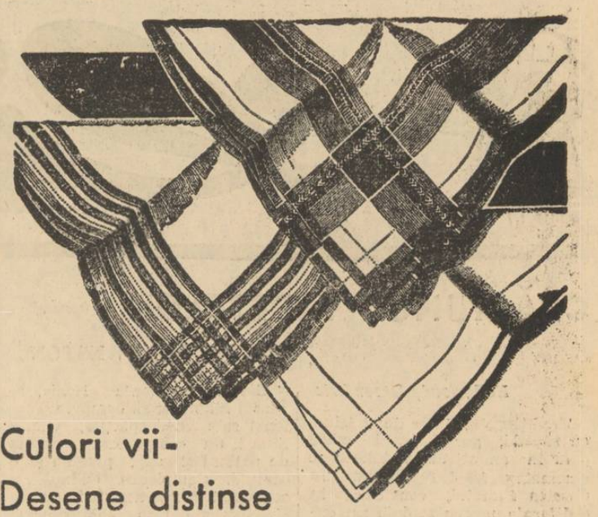

Culori vii-
Desene distinse
BATISTA „PYRAMID"

Dece să nu întrebuinţaţi o batistă bună, când costul ei este potrivit? Batistele PYRAMID au desene frumoase şi culori vii. Ele sunt dintr'un material atât de bun, încât durează ani de zile şi se spală foarte bine.

Oricare ar fi gustul Dv., la culori sau desene, veţi găsi batista Dv. preferată în colecţie de desene PYRAMID.

Insistaţi ca vânzătorul să vă arate întreaga gamă de batiste PYRAMID.

Lei 492.— duzina
Lei 41.— bucata

PYRAMID

Un produs al fabricii Tootal-Manchester (Anglia) Reg.

NICI-O GOSPODINĂ

PRAF de LUSTRUIT şi CURĂŢAT
BUREŢI de VASE-SÂRMĂ de PARCHETE
Fiecare cutie conţine şi un burete metalic GRATUIT
7240

CEREŢI
la toate Băcăniile, Restaurantele, Bodegile şi Cabareturile din Bucureşti şi din Ţară
ŞAMPANIILE De St. MARCEAUX—CAPŞA—BOBB
şi VINURILE CAPŞA şi BOBB
cele mai bune şi cele mai eftine, produse din viile şi pivniţele D-lui Profesor NICOLAE BASILESCU
Biroul Central de Vânzare: Hotel Capşa, telefon 3.56.21 şi Bucureştii-Noui, telefon 3.36.20. 170

PRIMARIA MUNICIPIULUI BUCUREŞTI
Direcţiunea Financiară

Publicaţiune

Luni 3 Ianuarie 1938, ora 11 a. m., în localul Direcţiei Financiare din str. Lipscani 110, se va face a 59-a tragere la sorţi a 50 Obligaţiuni cu premii din împrumutul comunal 3½% de lei 100.000.000 din anul 1921. Cu începere de Marţi, 4 Ianuarie 1938 se va continua tragerea la sorţi a 4461 obligaţiuni a 100 lei din acelaşi împrumut.

Primar general,
(ss.) Indescifrabil

Director General Financiar,
I. R. Andreescu

Lucr. No. 39607/33481 F/937. 9174

frictiunea HORIA combate
GRIPA, RĂCELI, GUTURAI, NEVRALGII ETC.